

2021학년도 새내기 예비 학부모 안내자료

일학년이 되었어요



은 빛 초 등 학 교

(우편번호) 14922 경기도 시흥시 은계로 142번길 6

☎(교무실) 031-8085-7003 (행정실) 031-8085-7008 <http://sheunbit.es.kr>

차 례

◆ 교장 선생님 환영사 ◆

I . 우리 학교 안내.....1

II . 학교생활 적응을 위한 가정교육.....4

III . 학교생활 안내.....6

IV . 학교에서 운영되는 활동들이 궁금해요!.....9

V . 입학 안내.....12



(부록1) 2021년 은빛 방과후 학교 운영 안내

(부록2) 2021년 초등 돌봄교실 및 다함께 꿈터
교실 운영 안내

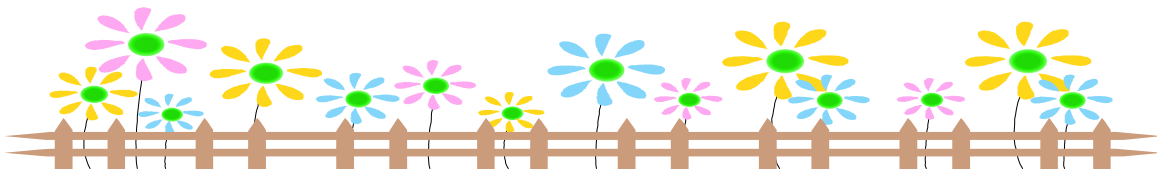
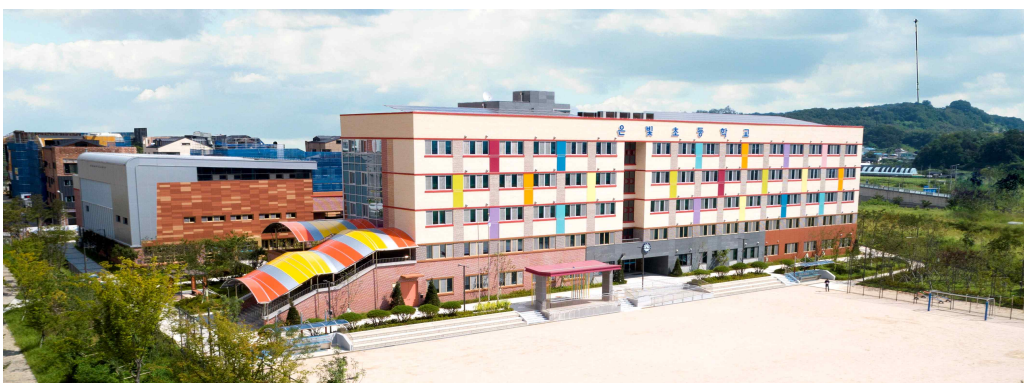
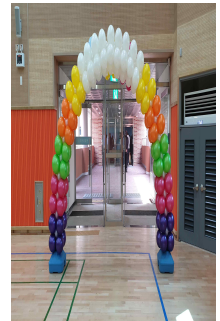

은빛 새싹들의 입학울 진심으로 축하합니다.

학부모님, 안녕하십니까?

귀 댁의 귀여운 자녀가 꿈과 희망을 가득 안고 은빛초등학교의 교육 가족이 됨을 진심으로 환영합니다. 세상 무엇과도 바꿀 수 없는 소중한 자녀를 학교에 보내시는 학부모님들의 마음은 기대와 걱정이 앞설 것으로 짐작됩니다.

은빛초등학교 교직원들은 모두가 한마음으로 내일의 주인공인 신입생들을 기다리며, 따뜻하고 아늑한 배움터가 되도록 준비하고 있습니다. 항상 어리게만 여겨지던 자녀들이 '초등학교'라는 보다 더 넓은 공간에서 생활하면서 주변 사람들과 더불어 소통하고 배려하며 어울리는 배움이 절실히 요구되는 중요한 시점에 와 있습니다.

따라서 우리 학교에서는 소중한 어린이들이 「함께 성장하고 꿈이 빛나는 행복한 은빛교육」이라는 비전 아래 「서로 존중하고 배려하는 따뜻한 어린이, 슬기롭게 생각하고 도전하는 창의적인 어린이, 삶을 행복하게 가꾸는 어린이」로 자라날 수 있도록 최선을 다해 지도하겠습니다.

학부모님께서도 우리 어린이들이 공동생활에 필요한 기본생활 습관을 익혀 학교생활을 잘 할 수 있도록 관심을 갖고 적극적으로 협조 해 주시면 감사하겠습니다.

끝으로 즐거운 마음으로 자신감을 가지고 새로운 환경에 자연스럽게 적응할 수 있도록 '입학 전 교육자료'를 배부해 드리니 이를 활용하여 가정에서도 충분히 지도해 주시기 바랍니다.

다시 한 번 귀엽고 사랑스런 은빛어린이들의 입학울 진심으로 축하드립니다.

2020년 12월 21일

은 빛 초 등 학 교 장





I. 우리학교 안내

1. 우리 학교의 발자취

- 2019. 03. 01 은빛초등학교 개교
- 2019. 03. 01 제1대 김화숙 교장 취임
- 2019. 03. 01 초등학교 23학급, 유치원 3학급, 특수학급 1학급 편성
- 2019. 07. 08 초등학교 26학급 편성
- 2019. 09. 01 초등학교 30학급 편성
- 2020. 01. 08 제1회 졸업식(남:48, 여:37 계:85명)
- 2020. 03. 01 초등학교 37학급, 유치원 3학급, 특수학급 1학급 편성

2. 학교 상징

교표



교화

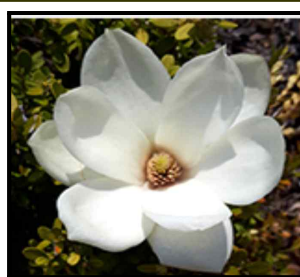

교목



캐릭터



	(목련)	(소나무)	(몽련과 몽슬)
<p>*붉은색-서로 존중하고 배려하는 따뜻한 어린이</p> <p>*푸른색-슬기롭게 생각하고 도전하는 창의적인 어린이</p> <p>*초록색-삶을 행복하게 가꾸는 어린이</p> <p>*목련꽃 모양-맑고 순수하게 자라는 어린이</p> <p>*둥근 해 모양-교육공동체 모두가 하나 되어, 함께 성장하고 꿈이 빛나는 행복한 학교를 만든다는 뜻을 표현함.</p>	<p>목련은 가지 꼭대기에 한 개씩 순백의 커다란 꽃을 피우는 고고함과 순수함을 가지고 있어 맑고 순수하게 자라는 은빛 어린이를 상징함.</p>	<p>소나무의 ‘솔’은 ‘으뜸’을 의미하여 소나무는 나무 중에 으뜸인 나무라는 뜻을 가지고 있고 비바람과 눈보라의 역경 속에서 늘 푸른 모습을 간직하고 있어 늘 바르게 생활하는 씩씩하고 건강한 으뜸 은빛 어린이를 상징함,</p>	<p>-몽련: 여자어린이</p> <p>-몽슬: 남자어린이</p> <p>꿈을 가지고 미래로 나아가는 은빛 어린이를 상징함.</p>



은빛노래

교 가

김화숙 외 은빛교육가족 작사
문영순 작곡

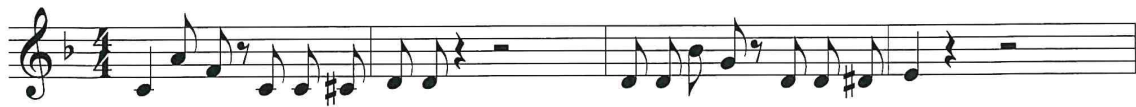

늘 푸른 소나무 처럼 씩씩하고 건강하게
봄날의 햇살 처럼 따스한 이곳에서



새하얀 목련처럼 맑고 순수하게
하늘의 별빛처럼 빛나고 아름답게

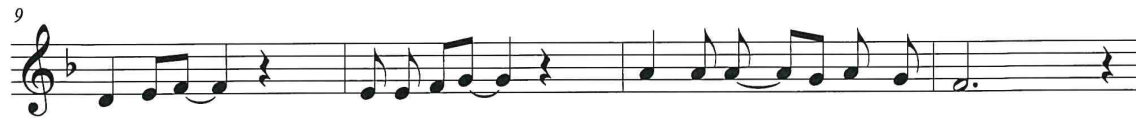

희망찬 - 마음 모아 - 따뜻한 - 사랑으로

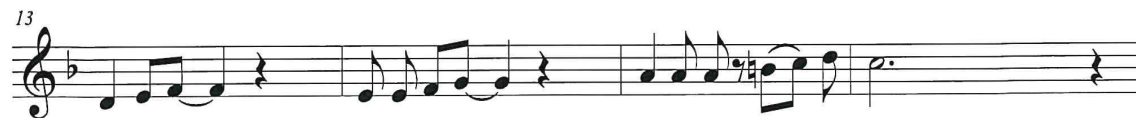

바르게 - 자라나는 - 너와나 우리들



가슴속 가득 품은 일곱빛깔 꿈 모아



미래로 나아가는 은빛 어린이



3. 학교비전 및 교육목표

Vision : 함께 성장하고 꿈이 빛나는 행복한 학교

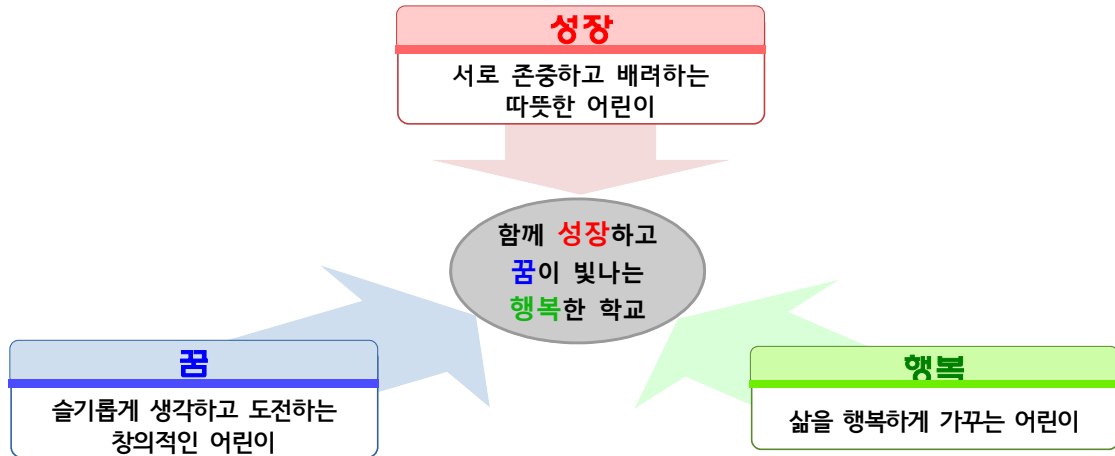

역점과제 (특색교육활동)

1. 존중과 배려로 평화로운 학교 만들기 - 체험중심 **인성교육**
2. 가고 싶은 도서관, 책 읽는 교실- 빛깔 있는 **독서교육**

성장 고운빛

서로 존중하고 배려하는 따뜻한 어린이

- 안전하고 질서 있는 학교문화의 정착을 위한 전 교사 공동의 노력을 통한 생활 지도
- 학기 초 기본생활습관 집중 지도, 기초질서 및 기본예절 다지기(연중), 학교폭력예방 교육 실시
- 참여와 실천중심의 인성교육 : 친구 사랑 주간, 인권교육 주간 운영, 교육과정과 연계한 생명존중교육 강화
- 존중과 협력의 교육 공동체로 나아가기 위한 기초 다지기 : 학생 주도 자치활동 활성화, 교사 연구 풍토 조성(전문적 학습공동체 구성을 통한 배움 조성)

꿈 푸른빛

즐거움 생각하고 도전하는 창의적인 어린이

- 학생 중심의 창의적인 교육과정 운영
- 학생의 성장을 돕는 교육과정-수업-평가의 일체화(교육과정 재구성)
- 만들어가는 교육과정 구현
- 독서, 인문교육 활성화
- 학년별 수준에 맞는 빛깔 있는 독서교육 활동 운영 - (예) 온책 읽기를 통한 창의적인 수업 재구성(3,4학년)
- 가고 싶은 도서관, 학교도서관과 함께하는 다양한 독서교육활동 운영
- 체험중심 진로교육 실시 - 꿈·끼 탐색 주간 운영(전학년), 학교로 찾아가는 초등진로교육(6학년)

행복 웃음빛

삶을 행복하게 가꾸는 어린이

- 배움이 즐거운 교육과정 운영
- 사업성, 행사성, 대회성 교육과정 운영을 지양 ⇨ 내실 있고 의미 있는 교육과정 운영
- 마을교육과정, 시흥창의체험학교 등의 활동 연계 및 활용한 체험중심, 학생중심의 교육과정 운영
- 감성을 키우고 특기를 살리는 교육 내실화
- 보살핌이 따뜻한 돌봄교실-꿈을 키우는 방과후 학교 운영
- 교육공동체의 수요를 반영한 방과후 학교 부서 운영 추진
- 맞벌이, 한부모가정, 저소득층 및 조손가정 등의 취약계층을 위한 돌봄교실 및 개방형 꿈터교실 운영
- 교육과정과 연계하여 특기를 살리는 교육 내실화
- 학교체육·보건교육의 내실화 : 학교스포츠클럽의 활성화, 3학년 생존수영 실시
- 학생의 흥미와 관심을 고려한 방과후 자율 동아리 운영
- 학년군별 특색있는 문화예술교육 실시 및 학생의 흥미와 적성을 발휘할 수 있는 교육과정발표회 운영
- 문화예술교육 : 1~2학년군(오카리나, 민속춤) / 3~4학년군(리코더, 장구) / 5~6학년군(교육연극, 단소)



II. 학교생활 적응을 위한 가정교육

1. 어린이에게 학교는 즐거운 곳으로 인식시켜 주십시오.

어린이들이 조금 잘못된 일이 있을 때 “너 이제 학교에 가면 선생님께 혼난다.” 라고 흔히 말합니다. 이러한 말은 곧 학교와 선생님을 무서운 대상으로 인식하게 되는 요인이 됩니다. 학교는 친절한 선생님과 또래의 친구들이 함께 공부도 하고 놀기도 하는 재미있는 즐거운 곳으로 인식할 수 있도록 힘써 주시기 바랍니다.

2. 어린이에게 새로운 생활에 대한 자신감을 갖도록 해 주십시오.

입학하는 어린이들은 가정의 개별생활에서 학교의 공동생활로 옮겨지는 커다란 변화로 인해 새로운 생활에 대한 두려움과 호기심을 갖게 됩니다. 입학 전 어린이와 함께 오셔서 이곳저곳 학교의 시설물들을 보고 설명도 해주시고 학교생활의 내용도 소개하여 줌으로써 새로운 생활에 대한 자신감을 갖도록 힘써 주시기 바랍니다.

3. 어린이의 건강관리에 노력해 주십시오.

처음으로 공동생활에 나선 어린이들은 무척 피곤해 합니다. 따라서 식생활에 유의하여 충분한 영양을 섭취하고 자고 일어나는 시각, 식사 시각 등 규칙적인 생활을 익혀 나갈 수 있도록 온 가족이 협력하여 주시기 바랍니다.

4. 말씨에 대한 교정과 예절 지도에 힘써 주십시오.

존댓말을 쓰도록 하고 욕설이나 상스러운 말을 할 때는 곧 고운 말을 쓸 수 있도록 온 가족이 함께 도와주어야 하며, 또 남으로부터 은혜를 입었을 때는 ‘고맙습니다’, 폐를 끼쳤을 때는 ‘미안합니다. 등의 말이 습관화 되도록 힘써 주시기 바랍니다.

5. 좋은 습관을 갖도록 보살펴 주십시오.

옷, 잠자리, 학용품, 장난감 등 자기 물건을 스스로 정리정돈하며 식사 후에는 이를 닦고 몸을 단정히 하는 좋은 습관을 갖도록 해 주시고, 어린이 능력에 맞는 집안일을 맡겨 가족의 일원으로서 한 몫을 훌륭하게 하고 있다는 자긍심을 갖도록 힘써 주시기 바랍니다.

6. 때와 장소에 따라 할 수 있는 일과 해서는 안 될 일을 구별하여 행동할 수 있는 준법정신을 길러 주십시오.

운동장에서는 마음껏 소리 지르고 뛰어 놀 수 있지만 교실이나 복도에서는 조용히 하고 뛰어서는 안 되며, 많은 사람이 사용하는 화장실이나 수돗가에서는 줄을 서서 기다리는 질서와 규칙을 지키는 준법정신을 갖도록 힘써 주시기 바랍니다.

7. 자기 의사를 잘 표현할 수 있는 힘을 길러 주십시오.

자기 의사 표시에 자신이 없으면 학교가 싫어지고 학교생활에 실패하기가 쉽습니다. 따라서 어른들은 재촉하거나 성급하게 꾸짖기에 앞서 매일 어린이의 이야기를 잘 들어주고 칭찬해 주면 자연적으로 의사표현력이 길러져 보람 있는 학교생활을 하게 됩니다. 또한 학교에서 있었던 일, 학교를 오가며 본 것, 친구들과의 관계 등 어린이가 하는 이야기에 관심을 갖는 것은 물론 가족과의 대화시간을 많이 갖도록 해 주시기 바랍니다.



----- 신입생을 위한 길잡이



8. 학교생활에서 부딪칠 수 있는 어려움을 스스로 해결할 수 있는 힘을 길러 주십시오.

부모님의 과잉보호는 어린이를 응석받이로 만들 수 있습니다. 부모님은 어린이의 성장 발달을 돕고 뒷받침해 주는 역할만 하셔야지 어려움을 대신 해결해 주어서는 안 됩니다. 어려움을 스스로 해결한 경험은 용기와 자신감을 갖게 하는 밑바탕이 되기 때문입니다.

9. 일정한 시간 공부하는 습관을 몸에 익히도록 도와 주십시오.

입학 전의 가정생활이나 유치원생활은 자유분방했고 아동수도 적어 놀이활동과 휴식시간이 주된 일과였습니다. 그러나 학교에서는 일정한 시간이 있고 과제가 있어서 여러 가지 제약도 받게 되며, 질서나 규칙 이행을 요구받게 됩니다. 따라서 이러한 변화에 잘 순응하고 대처해 나갈 능력을 사전에 길러 주는 것을 성공적인 학교생활의 지름길이 됩니다.

10. 입학이라 해서 과중한 부담을 주어서는 안 됩니다.

학교 생활은 어디까지나 즐거워야 하고 희망차야 합니다. 좋은 생활습관을 기르기 위해서는 쉬운 것부터 조금씩 무리 없이 지도되어야겠습니다. 어려운 문자나 어려운 수학 문제를 강행해서 이미 한글을 다 깨치고 덧셈, 뺄셈도 할 줄 안다고 자랑할 일이 아닙니다. 잘못된 학습태도나 오만은 뜯어고치기가 새로 가르치는 것보다 훨씬 힘든 일임을 알아야 합니다. 어린이의 능력에 맞게 문제나 일을 주어서 단계적인 지도가 이루어지도록 해야 합니다.

11. 학교 길을 안전하게 오갈 수 있는 방법을 익혀 주십시오.

통학로를 데리고 다니면서 통학로를 익혀주는 것은 물론 횡단보도 건너기, 교통신호 지키등 안전하게 오갈 수 있도록 방법을 알려 주시고 주소, 집 전화번호, 부모님 성함도 외울 수 있도록 해 주십시오.

12. 자기중심적인 생각을 버리도록 해야 합니다.

내 아이는 남보다 앞서야 하고 1등을 했으면 하는 마음은 부모로써 당연한 욕심이겠으나 이것은 자칫 잘못하면 일생을 마음 편히 살 수 없는 경쟁병에 걸리게 하는 것입니다. 또한, ‘내 아이’와 아울러 ‘남의 아이’ 곧 ‘내 아이와 같이 살아가야 하는 우리의 아이’라는 생각도 할 수 있는 부모님의 건전한 교육의식은 교육 발전에 초석이 됩니다.

13. 어린이 유괴나 학교 폭력 예방 지도에 유념해 주십시오.

학교에 오고 가는 길에서나 방과 후에 잘 모르는 사람을 따라 가거나 아는 사람이라도 부모님의 허락을 받지 않고 따라가는 일이 없도록 철저히 지도해 주시고 너무 좋은 옷이나 신을 신어 남의 눈에 특별히 드러나지 않도록 유념하여 주시기 바랍니다. 아울러 학교 폭력 예방에 대한 주의 말씀도 잊지 않으시기를 바랍니다.

14. 학교 생활 중심의 교육이 이루어지도록 협조하여 주십시오.

학교에서 학습할 내용을 과외에서 미리 학습하여 학습의 흥미를 잃어버리거나 지나친 학교 외 활동으로 학교생활에 피로를 느끼는 일이 없도록 유념하시고 학교생활이 즐겁고 보람 있는 생활이 되며 입학 초부터 자율성과 창의성이 길러질 수 있도록 지나친 과외 활동을 삼가시어 학교생활이 중심이 되는 교육이 되도록 협조하여 주시기 바랍니다.



III 학교생활 안내

1. 1학년 교육과정 운영 안내

- 가. 입학하여 3월 한 달 동안은 학교적응활동을 공부합니다.
- 나. 입학초기 적응활동이 끝나면 국어, 수학, 통합교과, 창의적 체험활동을 공부합니다.
- 다. 창의적 체험활동: 입학초기 적응활동, 자율, 동아리, 봉사, 진로, 안전한 생활로 구성되어 있으며 평균 주당 3시간씩 학교의 특성에 맞는 교육활동을 실시합니다.
- 라. 교과서는 추후에 배부하며 3월 마지막 주 부터 사용하게 됩니다.
- 마. 3월 초에는 입학초기 적응활동 수업이 이루어지며 급식 후 4교시 수업하고 하교 합니다.
- 바. 교육활동 관련 자세한 내용은 매주 배부되는 주간학습 및 알림장을 참고하시기 바랍니다.

교육 과정	교과					창의적 체험활동		계
	국어	수학	통합교과 (봄, 여름, 가을, 겨울)					
			바른 생활	슬기로운 생활	즐거운 생활	자율, 동아리, 봉사, 진로	안전	
주당 수업시수	6	4	2	2	6	2	1	23

※통합교과: 봄, 여름, 가을, 겨울(총 4권으로 구성 됨)

사. 1학년 요일별 수업시수 안내(평균)

구분	월요일	화요일	수요일	목요일	금요일
수업시수	4교시	5교시	4교시	5교시	5교시

- 2021학년도 연간 수업일수 및 학사일정은 3월 초에 따로 안내드릴 예정입니다.
- 수업시수는 교육과정 운영에 따라 변경될 수 있습니다.

3. 일과 운영 안내(교육과정 운영상 일정이 변경 될 수 있음)

<1~2학년>					<3~6학년>				
구 분	일 정			활 동 내 용 월~ 금	구 분	일 정			활 동 내 용 월~ 금
	시작	끝	소요시간			시작	끝	소요시간	
등교	08:50	09:10	20'	아침 맞이, 아침독서	등교	08:50	09:10	20'	아침 맞이, 아침독서
1교시	09:10	09:50	40'	교 과 활 동	1교시	09:10	09:50	40'	교 과 활 동
쉬는시간	09:50	10:00	10'		쉬는시간	09:50	10:00	10'	
2교시	10:00	10:40	40'	교 과 활 동	2교시	10:00	10:40	40'	교 과 활 동
쉬는시간	10:40	10:50	10'		쉬는시간	10:40	10:50	10'	
3교시	10:50	11:30	40'	교 과 활 동	3교시	10:50	11:30	40'	교 과 활 동
점심시간	11:30	12:20	50'	점 심 식 사	쉬는시간	11:30	11:40	10'	
4교시	12:20	13:00	40'	교 과 활 동	4교시	11:40	12:20	40'	교 과 활 동
쉬는시간	13:00	13:10	10'		점심시간	12:20	13:10	50'	점 심 식 사
5교시	13:10	13:50	40'	교 과 활 동	5교시 ~6교시 (블럭운영)	13:10	14:30	80'	교 과 활 동
하교	13:50	14:10	20'	교통안전지도	하교	14:30	14:50	20'	교통안전지도



4. 학습준비물 및 학용품 안내

* 입학초에 필요한 기본학습 준비물(색연필, 색사인펜, 가위, 풀, 파일 등) 및 소모성 학습 준비물은 학교에서 일괄 제공 합니다.

가. 가방 : 메는 가방이 좋습니다. 바퀴달린 가방은 교실에서 보관에 어려움이 있습니다.

나. 공책 : 1학년은 8칸으로 된 것을 선택합니다. 칸 안에 점선으로 田 표시된 공책을 선택하고 표지 그림이 너무 화려하거나 저속하지 않은 것을 선택합니다.

다. 필통, 연필, 지우개 : 필통은 너무 크지 않은 천으로 된 것이 좋으며, 연필은 3~4 자루를 준비하되(너무 많이 가지고 다니지 않기) 연필의 끝에 지우개가 달리지 않은 것이 좋고, 지우개는 적당한 크기로서 질이 좋은 것을 선택하도록 합니다. **특히** 요즘 게임기가 달린 필통이나 철로 된 필통은 가져오지 않도록 합니다.

라. 크레파스 : 여러 종류가 있으나, 1학년에게는 지나치게 큰 크레파스 사용이 바람직하지 않으며, 24~36색 정도가 알맞습니다.

마. 학용품에 이름쓰기

모든 학용품에 이름을 꼭 쓰도록 합니다. 날개마다 모두 이름을 꼭 씁니다.

새로 학用品을 구입하면 잊지 말고 꼭 이름을 쓰도록 합니다.

바. 기타 위생용품: 손수건, 휴지, 물티슈 등

5. 실내화 준비

교실에 들어갈 때는 실내화로 갈아 신어야 하므로 흰 실내화를 준비해 주시고, 학년, 반, 이름을 꼭 써 줍니다.

6. 등·하교 시 부모님과 동반하는 경우

입학 후 2~3일 정도만 동반 등교를 하시고 가급적 빠른 시일 안에 혼자 등교할 수 있도록 지도합니다. (등·하교시 안전한 통학로 이용과 교통 안전 지도 철저)

※ 아침등교 시 차량등교 자제 부탁드립니다.

7. 준비물 챙기기

학교에서 배부해 드린 주간학습안내에 있는 준비물이나 알림장에 적어 주시는 담임 선생님께서 내주시는 학습 준비물을 빠짐없이 잘 챙겨 주셔서 학습 결손이 없도록 합니다. (학습 준비물은 수업 진행에 꼭 필요하고 학습의 효율성을 높입니다.)

엄마가 준비물을 챙겨주기 시작하면 과잉보호가 되면서 계속 챙겨주어야 할 경우가 많아질 수 있고, 학생의 경우 자립심도 약해질 것입니다. 엄마는 항상 도와주는 역할을 해야지, 일일이 가르쳐주어서는 안 될 것입니다.

처음부터 본인이 준비물을 챙겨 가는 버릇을 들이는 것도 좋은 방법입니다. 책가방 챙기는 것도 어떻게 챙기는가 하는 방법을 가르쳐 줍니다. 엄마가 처음에는 어떻게 넣는지 가르쳐 주고 확인한 다음에는 아이들이 스스로 알아서 하도록 하고 가끔씩은 확인을 하도록 합니다. 학생들은 잘 하다가도 어른들이 확인을 느슨히 하면 곧 적당히 하는 버릇이 있기 때문입니다. 늘 보이지 않는 가운데 엄마는 체크를 해야 할 것입니다.



8. 학교 생활이 궁금할 때

담임선생님과 통화는 꼭 필요한 경우에는 수업이 다 끝난 시간을 이용하여 주시고 전화 예절을 잘 지켜 주시기 바랍니다.

- 전화는 031-8085-70●● (예 ●● = 1학년 1반은 11번, 6학년 1반은 61)
- 위와 같이 전화를 하시면 담임선생님과 직접 통화를 하실 수 있습니다.

교육 상담은 담임선생님과 직접 대화를 통하여 하는 것이 가장 좋으며, 부득이한 경우에는 전화로 상담합니다.

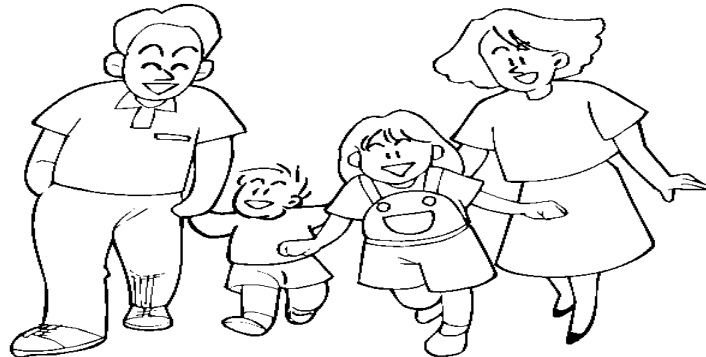

IV 학교에서 운영되는 활동들이 궁금해요!

1. 학부모 단체 활동

가. 학교 운영위원회

학교 운영에 관한 사항을 심의하는 기구로

- 1) 학교 학칙의 제정 및 개정
- 2) 학교의 예산 및 결산
- 3) 학교의 운영 방법에 관한 사항
- 4) 교과용 도서 및 교육자료 선정에 관한 사항
- 5) 교육활동 및 수련활동에 관한 사항 등을 심의합니다.

나. 은빛학부모회

학교 행사 및 학부모연수 등 전반적인 사항을 의논하여 학교 발전에 기여합니다.

다. 은빛교통 봉사단

어린이들의 등교시 안전을 위한 교통 봉사활동을 실시합니다.

라. 도서관어머니회

도서관 활동 지원, 어머니 동화 교실 등 어린이들의 독서 논술 교육 발전을 위한 봉사활동을 실시합니다.

마. 어머니폴리스

방과후 학교 주변 순찰을 통해 어린이들의 안전을 확보하는 봉사활동을 실시합니다.

2. 담임교사와의 상담은 어떻게 하나요?

- 학부모 상담주간 운영 : 연 2회(학기별 1회) 실시
- 그 외에도 개별적으로 언제든지 상담을 신청할 수 있습니다.

3. 스쿨뱅킹이란?

- 학교에서 납부해야 하는 각종 납부금(우유값, 체험학습비, 방과후활동비 등)을 은행전산망을 이용하여 납기일에 학부모 예금계좌에서 학교계좌로 자동이체 처리하는 제도입니다.

4. 정규시간 외 학교교육활동은 무엇이 있나요?

초등학교에서는 방과 후에 아이들을 보호하고 교육하기 위한 방과 후 학교활동으로 초등 돌봄교실(1-2학년대상)과 학생 특기적성과 사교육 없는 학교 프로그램 중심의 방과 후 학교(전교생)를 운영합니다.

방과후 학교	초등돌봄교실
정규교육과정 이외의 수요자(학생, 학부모) 중심의 학교교육활동으로 학교의 특성에 따라 다양한 프로그램을 운영함 (전교생)	맞벌이 가정부모의 사회활동을 지원하기 위해 초등학교 저학년을 대상으로 학교 공부가 끝난 후 안전하게 보살펴주는 제도(1,2학년)

※ 방과후 학교와 초등돌봄교실은 뒷장에 자세히 안내합니다. (부록 1, 2)



5. 출석, 결석에 대해 궁금해요.

- 질병으로 결석하는 병결과 태만이나 가출, 출석 거부 등의 미인정결석이 있습니다.
- 질병결석 : 질병으로 인하여 결석한 경우
 - 결석한 날부터 5일 이내에 의사의 진단서 또는 의견서 등을 첨부한 결석계 제출
- 다음과 같은 경우에는 출석한 것으로 인정합니다.
 - 지진, 폭우, 폭설, 폭풍, 해일 등의 천재지변 또는 법정 감염병으로 출석하지 못한 경우
 - 병역 관계 등 공적의무 또는 공권력의 행사로 인하여 출석하지 못한 경우
 - 학교장의 사전허가를 받은 ‘학교·시도(교육청)·국가를 대표한 대회 및 훈련참가, 산업체 실습과정, 교환·교류학습, 교외체험학습, 등교중지’ 등으로 출석하지 못하는 경우
 - 「초·중등교육법 시행령」 제31조 1항에 따른 학교 내의 봉사, 사회봉사, 특별교육 이수 기간
 - 「초·중등교육법 시행령」 제28조 6항에 따른 상담, 진로 프로그램 등 숙려제 참여 인정기간
 - 경조사로 인해 출석하지 못하는 경우

※ 출석한 일수가 해당학년 수업일수의 3분의 2이상이 되어야 수료 가능합니다.

- 경조사로 인해 출석하지 못하는 경우(출석 인정)

구분	대상	일수
결혼	형제, 자매, 부, 모	1
입양	학생본인	20
사망	부모, 조부모, 외조부모	5
	증조부모, 외증조부모, 형제·자매 및 그의 배우자	3
	부모의 형제·자매 및 그의 배우자	1

6. 학교장 허가 교외 체험학습 안내

가. 목적

- 1) 어린이들에게 다른 지역의 생활 문화에 대한 다양한 경험을 할 수 있는 열린 교육의 체험학습의 기회를 부여하고,
- 2) 도·농어촌 지역의 친인척 집에 기거하여 조부모님을 공경하는 예절교육, 더불어 사는 공동생활 습관을 익히고,
- 3) 자기 학습 능력을 배양하고 효율적인 인성 교육을 추진함에 있습니다.

나. 방법

- 1) 체험학습은 개별 위탁 체험 학습과 가족 동반 체험 학습으로 구분하여 실시합니다.
- 2) 체험학습은 학습의 효과를 고려하여 개별 위탁 체험학습은 1개월~3개월 이내로 하며 가족 동반 체험학습은 1년에 20일 이내로 합니다.
- 3) 체험 학습 신청은 7일 전에 담임선생님과 의논합니다.(체험학습 신청서 제출- 3일전)

다. 체험학습 신청절차

1) 개별 위탁 체험학습

- ① 학부모 신청 → ②학교장 승인 → ③위탁교육 대상학교 선정 → ④개별 위탁교육 의뢰 → ⑤체험학습 실시 ⑥복교

2) 교외체험학습 신청(가족행사 및 가족동반 여행 등)

- ①학부모 신청(체험학습 신청서 제출-담임교사) → ②학교장 승인 → ③체험학습 실시 → ④체험학습 보고서 작성 제출(사진자료, 입장권 등 첨부)

7. 전학 갈 일이 생겼을 때

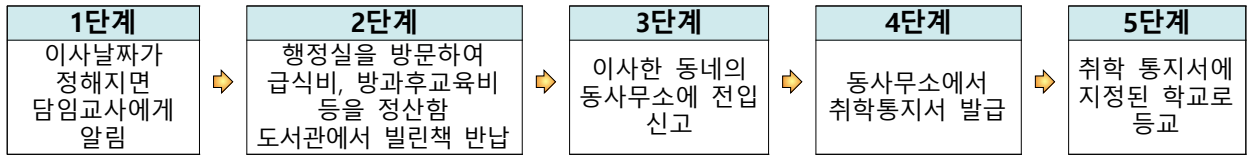

※ 학교생활기록부와 건강기록부 등의 학적서류는 학교 간 연락을 통하여 교류합니다. 따라서 학부모님이 따로 가지고 가야 할 서류는 없습니다.

8. 학교의 교육 일정이 궁금합니다.

- 우리 학교에서는 학기초에 전교생에게 학사달력을 제작하여 각 가정에 배부합니다. 연간 일정과 학교행사 등을 한 번에 확인 가능하오니 가정에서 잘 활용해주시면 됩니다.

9. 아이가 학교에서 다쳤어요~

- 학교안전공제 제도 : 교내에서 발생한 예기치 못한 사고에 대해 신속하고 적절하게 보상하여 학생, 교직원, 교육활동 참여자가 안전하게 학교생활을 할 수 있도록 지원하는 시스템

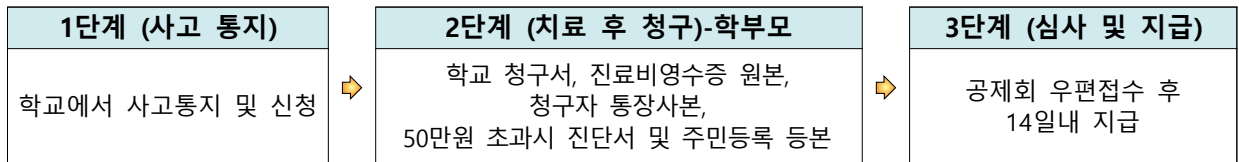

- 학교에서 일어나는 모든 사고를 지원받을 수 있나요?
 - 학교에서 발생한 사고 중에서 학교안전공제회의 통지대상에 해당하는 경우 지원 받습니다.
- 학교에서 발생한 사고 중 지원되지 않는 경우
 - 보건실 등에서 간단히 치료하여 종결되거나 의료기관에서 치료받지 않아도 될 경우
 - 교육활동 중 발생한 사고가 아닌 질병 등

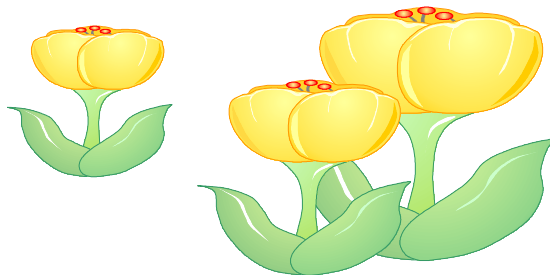



V. 입학 안내

1. 입학식

가. 입학일시 : 2021년 3월 2일(화요일) 오전 10시 30분

나. 장 소 : 은빛 나래관(2층)

(코로나 상황에 따라 장소 및 일정 등은 변경될 수 있음)

다. 입학식 및 학습 일정

1) 1교시 : 입학식

국민의례 ▶ 학교장 말씀 ▶ 학급 담임 소개 ▶ 입학생과 재학생 상호 인사
▶ 교가 제창

2) 2교시

담임선생님과 인사 ▶ 차례로 줄서기 ▶ 학교 시설 알기 ▶ 우리 교실 알아두기
▶ 알아둘 일 잘 듣기

라. 준비물 : 신입생 기초조사서, 스쿨뱅킹 개인정보 수집동의서, 실내화주머니, 책가방, 알림장, 필통 등

마. 기타 : 학급별 명단은 입학식 당일 강당 및 교실복도에 게시합니다.

2. 학급배정 발표 안내: 2021년 2월 25일(목) 14시 이후 학교홈페이지 및 문자

3. 잘 알아두세요.

가. 스쿨뱅킹(학부모계좌에서 학교계좌로 자동이체하는 시스템) 통장 개설

본교에서는 어린이들이 학교에 납입하는 각종 수익자 부담금(우유급식, 현장학습비, 방과후 활동 수강료 등)은 모두 개인별 통장(농협)에 의해 스쿨 뱅킹을 실시하고 있습니다. 따라서 학부모님께서 어린이 개인명의 또는 학부모 명의로 농협통장을 개설해 주셔야 합니다.(3월 10일 이내-추후 안내)- 신용카드 납부도 가능

나. 우유급식 안내

본교에서는 전 학년 어린이들에게 희망신청을 받아 우유급식을 실시하고 있습니다. 우유급식비는 수익자부담(학생)이며, 1학년은 어린이들은 3월 학교적응 기간이 끝난 뒤 가정통신문을 통해 자세하게 안내드릴 예정이며 희망신청을 받아 4월부터 우유 급식을 실시하도록 하겠습니다. 우유급식비 납부는 스쿨뱅킹통장으로 납부하시면 됩니다.

다. 3월 말경 교과서 배부 시 학용품 안내를 다시 합니다.

(안내장, 알림장을 보시고 그 때 그 때 준비해 주세요.)



<부록 1>

-2021년 은빛 방과후 학교 운영 안내

가. 목 적

- 1) 학생의 소질·적성 계발 및 취미·특기신장 교육 기회를 제공
- 2) 특기·적성교육활동과 연계한 동아리 중심의 학생 문화를 창달
- 3) 학부모의 사교육비 경감과 수요자 중심 교육을 활성화
- 4) 학교의 시설 및 지역사회 인적자원 활용의 극대화를 도모

나. 기본 방침

- 1) 학생과 학부모들의 의견을 수렴하여 자율적으로 참여하는 특기·적성교육 프로그램을 개설·운영
- 2) 학교의 인적·물적 자원의 활용을 극대화하고 지역사회 교육문화 센터로서의 기능을 확대
- 3) 특기·적성 부서 개설 전 전체 학생의 수요자조사를 통해 개설 예정 부서를 선정
- 4) 특기·적성교육활동 강사는 공고를 통해 모집
(단, 기존에 운영되었던 부서와 강사는 특기·적성교육의 일관성을 위해 우선권을 갖는다.)
- 5) 특기·적성 교육활동 실시 여부와 운영방안 등은 지역 및 학교 실정을 고려하여 학교 자율로 결정
-개설교육 프로그램, 강사선정, 강사료 등 특기·적성 교육활동에 관한 주요 사항은 학교 운영위원회의 심의를 거쳐 학교장이 결정
- 6) 학생의 다양한 취미, 특기신장 및 보충 교육의 기회 제공을 위해 다양한 교육프로그램 제공

다. 추진 방향

- 1) 특기·적성교육활동은 전학년이 자발적으로 참여하는 것을 원칙으로 하되 특기와 적성을 고려해 많은 아동이 참여할 수 있도록 운영
- 2) 부서 조직 및 운영은 학교, 지역사회의 실정, 학부모의 요구에 따라 융통성 있게 운영
- 3) 특기·적성 교육활동의 다양한 수준별 프로그램을 개설 운영
- 4) 특기·적성교육활동의 각 부서별 연간, 주간지도 계획을 수립·운영
- 5) 지도경력이 우수하다고 인정되는 외래강사의 전문지도 능력이 발휘될 수 있도록 지원
- 6) 회계 관리는 실무 담당자가 하며 집행 결과는 공개
- 7) 각 부서별 신청서는 외래강사가 직접 접수한 후 신청 인원수에 따라 부서의 개설 반수 및 개설여부를 결정한 후 스쿨뱅킹을 통해 입금

라. 2020학년도 방과후학교 프로그램

※ 운영요일, 운영시간은 향후 교육과정 및 강사와의 협의에 의해 결정함.

※ 부서별 수강료는 2021학년도 개설예정 4주기준 20,000~30,000 (재료비 별도)

※ 강좌개설 프로그램(개설예정 부서)

-전자로봇, 농구, 사물놀이, 바둑, 영어, 컴퓨터, 창의미술, 클레이&쿠키, 바이올린, 창의수학, 토탈 공예, 음악줄넘기, 실험과학, 스포츠스태킹, 방송댄스, 생명과학 탐구, 마술, 독서논술, 예쁜글씨POP, 원목건축, 주산 암산 (21개부서 개설 예정)



<부록 2>

-2021학년도 초등돌봄교실 및 다함께 꿈터교실 운영 안내

1 초등돌봄교실 개요

구분	초등돌봄교실 개요
대상	• 2021학년도 1~2학년으로서 방과후 돌봄이 필요한 학생
운영시간	• 학기 중 오후돌봄(방과후~17:00) • 방학 중 돌봄(09:00~15:00)
정원	• 1학년 1개반-나무반(정원 22명) 2학년 1개반-열매반(정원 22명)
입급 기준	• 1순위: 법정 저소득층 가정의 아동 • 2순위: 맞벌이 다자녀(세 자녀 이상) 또는 한부모, 조손 가정의 아동 • 3순위: 일반 맞벌이 가정 자녀(정원 초과 시 추첨)
수익자 부담	• 간식비 : 일 1,500원(예정) • 방학 중 중식 희망 시 : 1식 4,500원(예정) 추가비용 발생

2 다함께 꿈터교실 개요

구분	초등돌봄교실 개요
대상	• 2021학년도 1~2학년 방과후 돌봄이 필요한 학생으로 돌봄교실 미선발학생 중 희망 학생
운영시간	• 학기 중(방과후~16:30) • 방학 중 미운영
정원	• 꿈놀이터 1학년 1개반(정원 20명), 꿈자람터 2학년 1개반(정원 20명)
입급 기준	• 1순위: 법정 저소득층 가정의 아동 • 2순위: 맞벌이 다자녀(세 자녀 이상) 또는 한부모, 조손 가정의 아동 • 3순위: 일반 맞벌이 가정 자녀(정원 초과 시 추첨)
관리 인력	• 자원봉사자
수익자 부담	• 간식 및 기타 수익자 부담 프로그램 운영 없음

※자세한 모집일정사항은 반드시 학교홈페이지 알림마당-공지사항 참고바람.

6 기대효과

- 가. 가정처럼 편안하고 아늑한 환경을 조성하여 초등돌봄교실 참여 학생의 전인적 성장과 발달을 도모하게 될 것이다.
- 나. 학교특성과 수요자의 요구에 따른 선택형 맞춤형 돌봄교실 프로그램 구안·적용을 통하여 학생들에게 다양한 교육체험 활동의 기회를 부여하고 전문적인 접근으로 교육의 질을 향상시킬 것이다.
- 다. 방과 후 학교 특기적성 프로그램과 연계한 돌봄교실 활동을 전개하여 맞벌이 가정의 사교육에 의존한 자녀 교육을 학교 안으로 끌어 안아 사교육비 경감은 물론 대상 아동에 대한 실질적 지원을 통해 교육의 보장적 평등을 향상시켜 실질적 교육복지를 점차로 실현하게 될 것이다.



<2021학년도 돌봄교실 및 다함께 꿈터 모집 일정>

1) 서류 접수(신청서 및 증빙서류) 제출 일정

(1) 일정: 2021.2.1.(월) ~2.5.(금) 09시 ~ 15시

(2) 방법: 정부24, e메일 접수, 방문 접수 중 선택 **(비대면 접수 권장)**

① 정부24

원스톱서비스->온종일돌봄->1단계, 2단계, 3단계로 진행

② e메일 접수

2021년 신입생 접수: foxjh@korea.kr

2021년 2학년 접수: hslee0820@korea.kr

③ 방문 접수: 본교 1층 돌봄교실 앞(2021년 신입생-나무반 앞, 2021년 2학년-열매반 앞)

(3) 안내장 및 신청서 양식은 본교 홈페이지 알림마당-공지사항 참고

(4) 코로나19로 인하여 비대면 접수 권장, 부득이한 경우만 방문 접수 이용

(5) 최종 접수 명단 및 추첨 번호 공지: 2월 8일(월) 14시 이후 학교 홈페이지 및 문자 발송

2) 정원 초과 시 추첨 일정: **코로나19로 인해 유튜브를 통한 비대면추첨 예정**

(1) 일정

2021년 신입생 : 2021.2.9.(화) 15:00 2021년 2학년: 2021.2.9.(화) 16:00

(2) 유튜브 방송 주소 안내: 2월 8일(월) 14시 이후 은빛초등학교 홈페이지 및 문자 발송 예정

3) 추첨 결과 명단 공지: 2월 10일(수) 학교 홈페이지